Elinkeino-, liikenne- ja ympäristökeskus
Närings-, trafik- och miljöcentralen
Centre for Economic Development, Transport and the Environment

Luonnon- ja vesiensuojelu Uudenmaan aluehallinnossa nyt ja ehkä tulevaisuudessa

Timo Kinnunen
Uudenmaan ELY-keskus
Ympäristö ja luonnonvarat-vastuualue
Luonnon- ja vesiensuojeluyksikkö

14.9.2018

Tällä hetkellä otsikossa mainituista tehtävistä vastaa Uudenmaan ELY-keskuksen Ympäristö- ja luonnonvarat-vastuualueen Luonnon- ja vesiensuojelu -yksikkö (LV), joka antaa seuraavia palveluja:

- Luonnonsuojelun palvelut
- Vesien- ja merenhoidon palvelut
- Ympäristönsuojelun palvelut
- Vesitalouden palvelut
- Muut palvelut

Tulevaisuudessa on kaavailtu, että palvelujen tarjonta jakautuu kahden toimijan kesken:

- Valtion lupa- ja valvontavirasto (LUOVA)
- Maakunta
- Uusi organisointi käynnistyy 1.1.2021

Luonnonsuojelun palvelut

- Valvoo ja edistää luonnon- ja maisemansuojelua.
- Turvaa Natura 2000 –verkostoon sisältyvien alueiden luonnonarvoja.
- Vastaa lajien ja luontotyyppien suojelusta, hoidosta ja seurannasta.
- Toteuttaa luonnonsuojeluohjelmia ja METSO –ohjelmaa.
- Perustaa yksityisiä luonnonsuojelualueita ja vastaa niiden merkinnästä.
- Hyväksyy ja ohjaa yksityismaiden luonnonsuojelualueiden hoitosuunnitelmia.
- Vastaa suojelu- ja vaihtokiinteistöjen hallinnasta
- Edistää perinneympäristöjen hoitoa.
- Vastaa ulkoilulain, vesiliikennelain ja maastoliikennelain mukaisista tehtävistä.
- **Vastuuvirasto LUOVA. Asioiden valmistelu ja toteutus tapahtuu maakunnassa, päätökset, hyväksynnät ja rahoitus LUOVAssa.**

Liito-oravia Espoon Laurinlahdessa 18.5.2016. UUDELY:le ilmoitettu yleisöhavainto.

Vesien- ja merenhoidon palvelut

- Koordinoi vesienhoidon suunnittelua Uudenmaan alueella ja Kymijoen-Suomenlahden vesienhoitoalueella,
- Vastaa vesienhoitosuunnitelman ja toimenpideohjelman kokoamisesta ja kuulemisesta sekä niiden toimeenpanoon ja valmisteluun liittyvän sidosryhmäyhteistyön järjestämisestä
- Osallistuu merenhoidon suunnitteluun Uudenmaan osalta
- Osallistuu vesien- ja merenhoidon suunnittelun valtakunnalliseen kehittämiseen
- Vastaa vesienhoitolain mukaisesta tyypittelystä ja luokittelusta
- Kokoaa pinta- ja pohjavesien seurantaohjelman ja järjestää seurannan
- **Tehtävä siirtynevät maakuntaan**

Kymijoen-Suomenlahden vesienhoitoalue

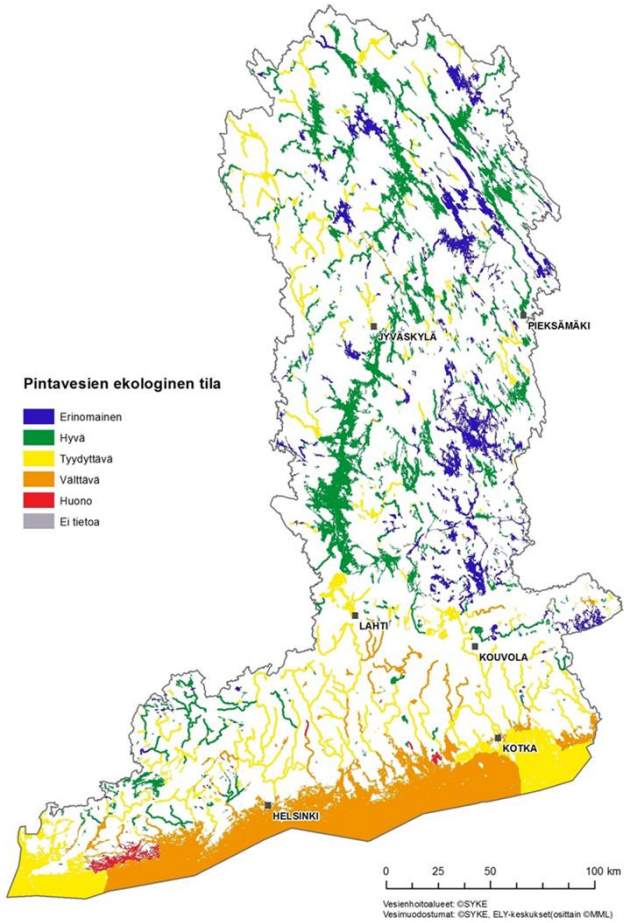

Elinkeino-, liikenne- ja ympäristökeskus
Närings-, trafik- och miljöcentralen
Centre for Economic Development, Transport and the Environment

Ympäristönsuojelun palvelut

- Edistää ja valvoo pohja- ja pintavesien suojelua
- Hyväksyy ja valvoo ympäristövaikutusten velvoitetarkkailusuunnitelmia ja velvoitteellisia selvityksiä
- Valvoo vesilain mukaista pohjaveden ja talousveden ottoa
- Edistää ja valvoo maatalouden, kotieläintalouden, metsätalouden ja turvetuotannon ympäristönsuojelua
- Vastaa maa-aineslain mukaisista valvontatehtävistä, valituksista ja lausunnoista
- Koordinoi ympäristön tilaa koskevien selvitysten tekoa ja parantaa ympäristötietoutta
- **Tehtävät siirtynevät LUOVA-virastoon, paitsi punaisella merkityt maakuntaan**

Vesitalouden palvelut:

- Vastaa pohjaveden hankintaan ja likaantumiseen liittyvistä selvityksistä ja asiantuntijatehtävistä, pohjavesien suojelusuunnitelmien edistämisestä sekä pohjavesialueiden kartoituksesta ja luokittelusta.
- Käsittelee avustushakemukset pohjavesialueiden suojelusuunnitelmiin
- **Siirtynevät pääosin maakuntaan**

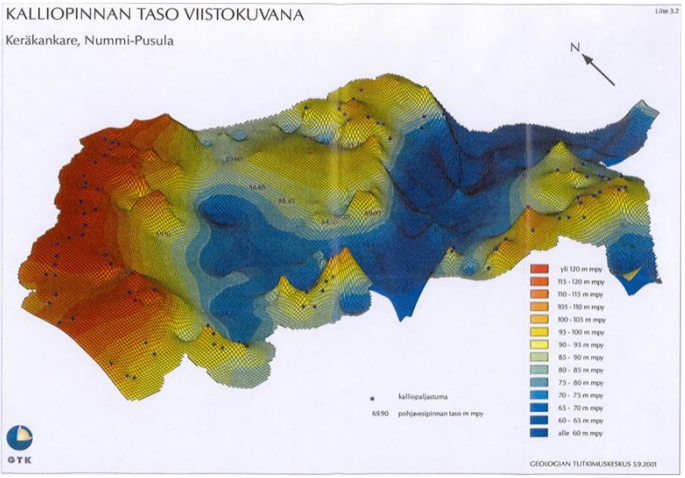

Muut tehtävät:

- Ylläpitää yksikön tehtäviin liittyvien rekistereiden ja järjestelmien tietosisältöjä
- Tilaa analyysi- ja näytteenottopalvelut
- Ylläpitää mittaus- ja maastokalustoa
- **Siirtynevät pääosin maakuntaan**

Raskas täyshydraulinen porakone
Kuva Geokeskus Oy

Pohjavesitehtävät
Valvontatehtävät

- Toimintojen pohjavesialueille sijoittumisen ja vesilain (VL) ja/tai ympäristönsuojelulain (YSL) mukaisen lupatarpeen harkinnat
- Teollisuuslaitosten pohjavesivalvonta (YSL)
- Liikennealueiden pohjavesivalvonta (YSL, VL)
  - Lentoasema
  - Pohjavesien suojelu väylien suunnittelussa
  - Pohjavesien suojelu tienpidossa (mm. tiesuolauksen vaikutukset)
  - Pohjavesivaikutusten valvonta Kehärata ja Länsimetro
- Pohjavedenoton valvonta (VL)
- Vesilain mukaisten vedenottamoiden suoja-alueiden valvonta (VL)
- Maa-ainesten oton valvonta (MAL)
- **Siirtynevät LUOVA-virastoon**

Pohjavesitehtävät

Vesienhoito ja pohjavesitiedon tuottaminen ja levittäminen

- Pohjavesien hoidon suunnittelu (VMJL)
- Pohjavesialueiden kartoitus ja luokitus (VMJL)
  - Pohjavesien seuranta: Vesienhoitosuunnitelman toimenpideohjelman mukainen alueellinen seuranta
  - SYKE:n koordinoima valtakunnallinen seuranta
- Vedenhankintaa palvelevat pohjavesiselvitykset:
  - Eriasteiset vedenottopaikkatutkimukset
  - Pohjavesialueiden rakenneselvitykset
- Pohjavesialueiden suojelusuunnitelmien laadinnan edistäminen ja rahoitustuki (VMJL)
- Kaavoituksen pohjavesien suojelu:
  - Osallistuminen maakunta-, yleiskaava- ja asemakaavaneuvotteluihin
  - Kaavojen tarkastaminen, ohjaus ja neuvonta riittävien maaperä- ja pohjavesitietojen ja pohjaveden suojelutavoitteiden osalta
  - Osallistuminen pohjavesien suojelumääräysten laadintaan
- **Tehtävät siirtynevät maakuntaan**

Pohjavesitehtävät
Muita tehtäviä

- Pohjavesitietojärjestelmä POVET: in ylläpito → Maakunta, LUOVA
- Pohjaveden pilaantumistapausten selvittäminen → LUOVA?
- Virka-apu rikostapauksissa poliisille → LUOVA?
- Oikeuskäsittelyt: asianomistajana ja lakimiehen asiantuntija-avustajana yleistä etua koskevissa pohjavesioikeudenkäynneissä → LUOVA?
- Projektit: POSKI-projekti, Happamien sulfaattimaiden kartoitus, kairaustietoprojekti, pohjavesialueiden yhteistarkkailuprojekti… → Maakunta?
- Osallistuminen pohjavesien suojelutyöryhmien toimintaan mm. Hyvinkäällä, Keski-Uudellamaalla, Vihdissä. → Maakunta ?

Mitä maakuntauudistus tarkoittaa minulle?

Maakuntauudistuksella luodaan Suomeen moderni ja kustannustehokas julkinen hallinto, joka palvelee kaikkia asukkaita. Uudistuksella turvataan tärkeät palvelut ja sujuvoitetaan asiointia. Kansalaiset saavat lisää mahdollisuuksia osallistua ja vaikuttaa.

Maakuntauudistuksen peruslähtökohdat

- Suomeen perustetaan 18 maakuntaa. Ne järjestävät 1.1.2021 lähtien kaikki alueensa sosiaali- ja terveyspalvelut. Lisäksi maakunnat vastaavat muun muassa pelastustoimesta, maataloushallinnosta, ympäristöterveydenhuollosta, työvoimapalveluista ja elinkeinojen edistämisestä.
- Valtio rahoittaa maakuntien järjestämät palvelut, ja maakunta päättää rahoituksen kohdentamisesta.
- Maakunta johtaa palveluja yhtenä kokonaisuutena.
- Muun muassa ELY-keskukset, TE-toimistot, aluehallintovirastot ja maakuntien liitot lakkautetaan. Niiden tehtäviä siirretään maakunnille.
- Uudistuksessa valtion ja kuntien palveluksesta siirtyy maakuntiin yli 200 000 työntekijää. Siirrossa noudatetaan hyvää henkilöstöpolitiikkaa.
- Kunnilla ja järjestöillä on jatkossakin tärkeä tehtävä edistää ihmisten hyvinvointia ja terveyttä. Kuntien mahdollisuudet vastata tehtävistään turvataan.

Miksi maakuntauudistus tarvitaan?

Uudistus tarvitaan, sillä palvelujen saatavuudessa ja laadussa on eroja kuntien ja alueiden välillä. Laadukkaat palvelut vaativat leveämmät hartiat.

Myös palvelujen rahoittaminen käy entistä vaikeammaksi, sillä väestö ikääntyy ja tarvitsee enemmän palveluja.

Mikä on uudistuksen tavoite?

Maakuntauudistuksen jälkeen julkisia palveluja järjestävät valtio, maakunnat ja kunnat. Uudistuksella luodaan tarkoituksenmukainen työnjako niiden välille. Näin vahvistetaan julkisen talouden kestävyyttä ja hillitään palvelujen kustannusten kasvua.

Resursseja käytetään fiksummin

Uudistuksella kurotaan umpeen iso osa julkisen talouden kestävyysvajeesta. Hallituksen 10 miljardin euron säästötavoitteesta noin 3 miljardia euroa on tarkoitus saada sote- ja maakuntauudistuksesta.

Palveluja uudistetaan digitaalisiksi, asiakaslähtöisiksi ja kustannustehokkaiksi. Tavoitteena on sujuvat palvelut sekä uusien toimintatapojen hyödyntäminen.

Uudistuksessa noudatetaan hyvää henkilöstöpolitiikkaa

Henkilöstö on uudistuksen tärkein voimavara. Uudistuksen onnistuminen edellyttää hyvää johtamista ja sitoutunutta henkilöstöä. Maakunnan palvelukseen siirtyvä henkilöstö säilyttää siirtymähetkellä voimassa olevat työ- tai virkasuhteen oikeudet ja velvollisuudet.

Asukkailla monipuoliset vaikutusmahdollisuudet

Maakunnan asioista päättää vaaleilla valittu maakuntavaltuusto. Se päättää ja vastaa maakunnan taloudesta ja toiminnasta.

Maakuntavaaleissa äänestäminen on tärkeä vaikuttamisen kanava. Vaikuttamismahdollisuuksia ovat myös aloiteoikeus ja asiakasraadit sekä keskustelu- ja kuulemistilaisuudet. Voit vaikuttaa myös esimerkiksi maakunnan nuorisovaltuustossa, vanhus- ja vammaisneuvostoissa tai asiakasraadissa. Kehitystyössä kerätään kokemuksia palvelujen käyttäjiltä.

Monipuolisilla osallistumiskeinoilla voidaan lisätä demokratiaa, vaikka vastuu palvelujen järjestämisestä siirtyykin aiempaa laajemmalle alueelle.

Käytännön hyödyt

- Kaikki kansalaiset saavat samoja ja yhtä laadukkaita palveluja.
- Resursseja käytetään fiksummin ja tehokkaammin.
- Palveluja nykyaikaistetaan.
- Kansalaiset pääsevät vaikuttamaan.
- Yritysten tarvitsemia palveluita kootaan saman toimijan vastuulle.

www.alueuudistus.fi

HALLITUKSEN REFORMI

7/2018

Elinkeino-, liikenne- ja ympäristökeskus
Närings-, trafik- och miljöcentralen
Centre for Economic Development, Transport and the Environment

Kiitokset mielenkiinnosta !

Mitä maakuntauudistus tarkoittaa minulle?

Maakuntauudistuksella luodaan Suomeen moderni ja kustannustehokas julkinen hallinto, joka palvelee kaikkia asukkaita. Uudistuksella turvataan tärkeät palvelut ja sujuvoitetaan asiointia. Kansalaiset saavat lisää mahdollisuuksia osallistua ja vaikuttaa.

Maakuntauudistuksen peruslähtökohdat

- Suomeen perustetaan 18 maakuntaa. Ne järjestävät 1.1.2021 lähtien kaikki alueensa sosiaali- ja terveyspalvelut. Lisäksi maakunnat vastaavat muun muassa pelastustoimesta, maataloushallinnosta, ympäristöterveydenhuollosta, työvoimapalveluista ja elinkeinojen edistämisestä.
- Valtio rahoittaa maakuntien järjestämät palvelut, ja maakunta päättää rahoituksen kohdentamisesta.
- Maakunta johtaa palveluja yhtenä kokonaisuutena.
- Muun muassa ELY-keskukset, TE-toimistot, aluehallintovirastot ja maakuntien liitot lakkautetaan. Niiden tehtäviä siirretään maakunnille.
- Uudistuksessa valtion ja kuntien palveluksesta siirtyy maakuntiin yli 200 000 työntekijää. Siirrossa noudatetaan hyvää henkilöstöpolitiikkaa.
- Kunnilla ja järjestöillä on jatkossakin tärkeä tehtävä edistää ihmisten hyvinvointia ja terveyttä. Kuntien mahdollisuudet vastata tehtävistään turvataan.

Miksi maakuntauudistus tarvitaan?

Uudistus tarvitaan, sillä palvelujen saatavuudessa ja laadussa on eroja kuntien ja alueiden välillä. Laadukkaat palvelut vaativat leveämmät hartiat.

Myös palvelujen rahoittaminen käy entistä vaikeammaksi, sillä väestö ikääntyy ja tarvitsee enemmän palveluja.

Mikä on uudistuksen tavoite?

Maakuntauudistuksen jälkeen julkisia palveluja järjestävät valtio, maakunnat ja kunnat. Uudistuksella luodaan tarkoituksenmukainen työnjako niiden välille. Näin vahvistetaan julkisen talouden kestävyyttä ja hillitään palvelujen kustannusten kasvua.

Resursseja käytetään fiksummin

Uudistuksella kurotaan umpeen iso osa julkisen talouden kestävyysvajeesta. Hallituksen 10 miljardin euron säästötavoitteesta noin 3 miljardia euroa on tarkoitus saada sote- ja maakuntauudistuksesta.

Palveluja uudistetaan digitaalisiksi, asiakaslähtöisiksi ja kustannustehokkaiksi. Tavoitteena on sujuvat palvelut sekä uusien toimintatapojen hyödyntäminen.

Uudistuksessa noudatetaan hyvää henkilöstöpolitiikkaa

Henkilöstö on uudistuksen tärkein voimavara. Uudistuksen onnistuminen edellyttää hyvää johtamista ja sitoutunutta henkilöstöä. Maakunnan palvelukseen siirtyvä henkilöstö säilyttää siirtymähetkellä voimassa olevat työ- tai virkasuhteen oikeudet ja velvollisuudet.

Asukkailla monipuoliset vaikutusmahdollisuudet

Maakunnan asioista päättää vaaleilla valittu maakuntavaltuusto. Se päättää ja vastaa maakunnan taloudesta ja toiminnasta.

Maakuntavaaleissa äänestäminen on tärkeä vaikuttamisen kanava. Vaikuttamismahdollisuuksia ovat myös aloiteoikeus ja asiakasraadit sekä keskustelu- ja kuulemistilaisuudet. Voit vaikuttaa myös esimerkiksi maakunnan nuorisovaltuustossa, vanhus- ja vammaisneuvostoissa tai asiakasraadissa. Kehitystyössä kerätään kokemuksia palvelujen käyttäjiltä.

Monipuolisilla osallistumiskeinoilla voidaan lisätä demokratiaa, vaikka vastuu palvelujen järjestämisestä siirtyykin aiempaa laajemmalle alueelle.

Käytännön hyödyt

- Kaikki kansalaiset saavat samoja ja yhtä laadukkaita palveluja.
- Resursseja käytetään fiksummin ja tehokkaammin.
- Palveluja nykyaikaistetaan.
- Kansalaiset pääsevät vaikuttamaan.
- Yritysten tarvitsemia palveluita kootaan saman toimijan vastuulle.

www.alueuudistus.fi

HALLITUKSEN REFORMI

7/2018